

Uniforme



Introdução

A harmonização do uniforme utilizado na autarquia tem origem na necessidade da garantia da segurança dos nossos colegas servidores que desenvolvem suas atribuições principalmente em locais abertos e quanto no contato direto com os clientes na identificação e padronização do vestuário, visando facilitar os atendimentos e definir os valores de profissionalismo, organização, segurança, confiança, referência e identidade.



Camiseta Masculina



Material

Tecido profissional, misto,
67% poliéster e 33% viscose,
165 g/m²,

Cor

Azul-royal, Pantone 19-3952TP

Marca SEMAE

Serigrafada no peito, lado esquerdo,
1 cor - branco, 7 cm



Modelo

Manga curta, com gola careca

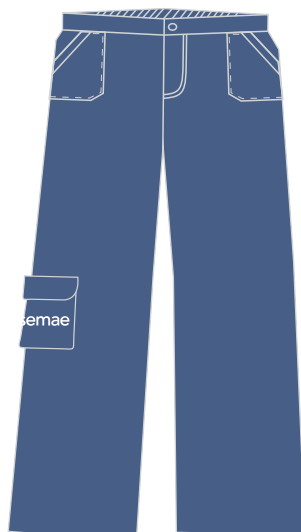

Calça Operacional Interno

Material

Tecido profissional, ``terbrim``,
67% poliéster e 33% algodão
em sarja 3x1E, 240 g/m²

Cor

Azul-marinho, Pantone 19-4010TP

Marca SEMAE

Bordada, do lado direito
bolso lateral, 1 cor - branco, 7 cm

Modelo

Operacional ½ elástico

Frente

Dois bolsos chapados,
fechamento frontal com botão e zíper

Calça Operacional Interno

Descrição:

- Cós postiço entre 4 e 4,5 cm de largura, elástico embutido na parte traseira e fechamento através de botão e caseado, 7 passantes, vista embutida com zíper metálico, 2 bolsos frontais chapados e 1 bolso cargo tipo fole portinhola com fechamento total através de velcro, fecho de contato, na lateral direita (de quem veste). Traseiro com palas e 2 bolsos cargos tipo fole com pregas fêmeas e portinholas com fechamento total através do fecho de contato, velcro, toda extensão da tampa.

Costuras:

- Fixação do cós dianteiro em máquina de pregar cós e em máquina de pregar elástico no traseiro.
- Fechamento das ilhargas, gancho traseiro e fixação das palas em fechadeira 2 agulhas paralelas ou interlock bitola mínima 10mm rebatido com ponto corrente 2 agulhas paralelas. Todas as costuras devem ser reforçadas.
- Fechamento do entrepernas em interlock bitola mínima 10mm.
- Máq. reta 2 agulhas paralelas para o pesponto da vista, gancho dianteiro, bainhas dos bolsos e fixação dos bolsos e zíper.
- Máq. reta 1 agulha para as bainhas dos bolsos traseiros e barra das pernas.
- Travetes nas extremidades dos bolsos, portinhola, final da vista, fixação dos passantes, no final da costura lateral no cós e na junção dos ganchos por sobre a costura de segurança do interlock.
- Overlock nas partes desfiadas do tecido.
- Caseado reto de 18mm.

Pontos por Centímetro: 3,0 a 3,5 em todas as costuras.

Aviamentos:

- Linha 80 Pes./Alg. ou 100% Poliéster na cor do tecido para as costuras de fechamento, fixação, pespontos, caseado e pregar botão, linha 120 e filamento para o overlock.
- Zíper **metálico** com cadarço na cor do tecido.
- Botão 4 furos de 14mm (+/- 02 mm) de diâmetro na cor do tecido ou transparente.
- Elástico de 40mm de largura.
- Fecho de contato.

Etiquetas:

- Etiqueta de qualidade do tecido no modelo do fabricante; etiqueta de produto com composição e instruções de lavagem e identificação da Confecção conforme CONMETRO resolução nº 2.

Embalagem:

- As peças devem ser acondicionadas em sacos plásticos individuais (com numeração visível).
- Embalagem coletiva em caixa de papelão com as devidas identificações.

Calça Operacional Externo

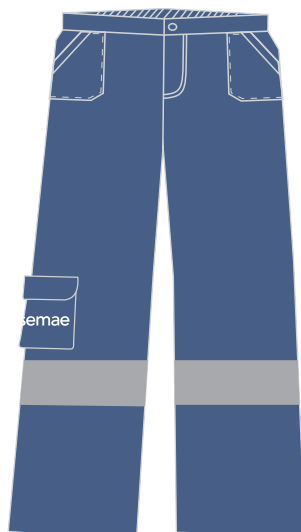

Material

Tecido profissional, ``terbrim``,
67% poliéster e 33% algodão
em sarja 2x1E, 221 g/m²

Cor

Azul-marinho, Pantone 19-4010TP

Marca SEMAE

Bordada, do lado direito
bolso lateral, 1 cor - branco, 7 cm

Modelo

Operacional ½ elástico

Frente

Dois bolsos chapados,
fechamento frontal com botão e zíper
aplicação de faixa refletiva, conforme
NBR 15292, nas pernas, abaixo da
linha do bolso lateral

Atrás

Cós ½ elástico, dois bolsos cargo prega fêmea com
palas e um bolso lateral tipo cargo, todos com
lapela e velcro para fechamento, aplicação de faixa
refletiva abaixo da linha do bolso lateral

Calça Operacional Externo

Descrição:

- Cós postiço entre 4 e 4,5 cm de largura, elástico embutido na parte traseira e fechamento através de botão e caseado, 7 passantes, vista embutida com zíper metálico, 2 bolsos frontais chapados e 1 bolso cargo tipo fole portinhola com fechamento total através de velcro, fecho de contato, na lateral direita (de quem veste). Traseiro com palas e 2 bolsos cargos tipo fole com pregas fêmeas e portinholas com fechamento total através do fecho de contato, velcro, toda extensão da tampa. Aplicação de faixa refletiva conforme NBR 15292 em cada perna na frente e costa abaixo da linha do bolso lateral.

Costuras:

- Fixação do cós dianteiro em máquina de pregar cós e em máquina de pregar elástico no traseiro.
- Fechamento das ilhargas, gancho traseiro e fixação das palas em fechadeira 2 agulhas paralelas ou interlock bitola mínima 10mm rebatido com ponto corrente 2 agulhas paralelas. Todas as costura devem ser reforçadas
- Fechamento do entrepernas em interlock bitola mínima 10mm.
- Máq. reta 2 agulhas paralelas para o pesponto da vista, gancho dianteiro, bainhas dos bolsos e fixação dos bolsos e zíper.
- Máq. reta 1 agulha para as bainhas dos bolsos traseiros e barra das pernas.
- Travetes nas extremidades dos bolsos, portinhola, final da vista, fixação dos passantes, no final da costura lateral no cós e na junção dos ganchos por sobre a costura de segurança do interlock.
- Overlock nas partes desfiadas do tecido.
- Caseado reto de 18mm.

Pontos por Centímetro: 3,0 a 3,5 em todas as costuras.

Aviamentos:

- Linha 80 Pes./Alg. ou 100% Poliéster na cor do tecido para as costuras de fechamento, fixação, pespontos, caseado e pregar botão, linha 120 e filamento para o overlock.
- Zíper **metálico** com cadarço na cor do tecido.
- Botão 4 furos de 14mm (+/- 02 mm) de diâmetro na cor do tecido ou transparente.
- Elástico de 40mm de largura.
- Fecho de contato.

Etiquetas:

- Etiqueta de qualidade do tecido no modelo do fabricante; etiqueta de produto com composição e instruções de lavagem e identificação da Confecção conforme CONMETRO resolução nº 2.

Embalagem:

- As peças devem ser acondicionadas em sacos plásticos individuais (com numeração visível).
- Embalagem coletiva em caixa de papelão com as devidas identificações.

Camiseta Proteção UV+50

Material

Camisa em malha telada em 100% poliéster especial, tecnologia dry, desenho fit solto, com proteção UV fator 50+, proteção térmica com a presença de elastano (lycra), para conforto térmico especial, para uso no calor ou no frio, na cor azul marinho tw50, gola sport especial - gola padre com entretela, com zíper metálico ou em nylon certificado na gola, manga longa, punhos em poliéster e elastano, com faixa refletiva, segmentada em todo o tórax, logotipo certificado do SEMAE Piracicaba, aplicado nas costas e na frente, conforme desenho.



Bermuda Operacional Externo

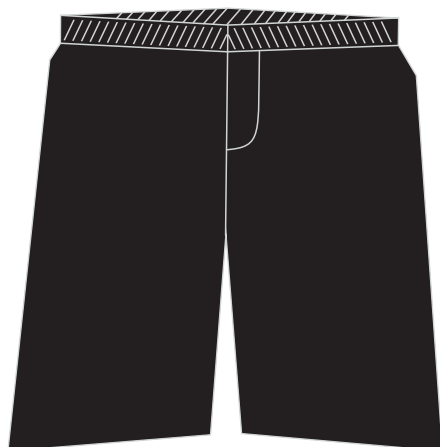

Material

Tecido nylon tipo tactel
85% nylon e 15% algodão

Cor

Preto

Marca SEMAE

Serigrafada no bolso,
1 cor - branco, 7 cm



Modelo

Tradicional operacional,
comprimento até o joelho,
com elástico reforçado
e marril na cintura, com
sunga com elástico nas
pernas, um bolso traseiro
no lado direito, costura
reforçada em toda a
bermuda, emblema do SEMAE
serigrafado na cor branca no
centro do bolso traseiro.
Todas as costuras devem
ser duplas e reforçadas

Boné

Material

Tecido profissional, brim,
100% algodão, armação
em sarja 3x1, 260 g/m²

Cor

Azul-marinho, Pantone 19-4010TP

Marca SEMAE

Bordada 1 cor - branco,
5 cm

Modelo

Aba com 4 costuras, regulador
em tecido, fivela de metal



As características técnicas quanto às cores e materiais são referência, portanto, variações poderão ocorrer conforme cada fornecedor e matéria empregada na produção das peças. Em virtude disso, a apresentação de amostra da peça antes da produção é obrigatória.

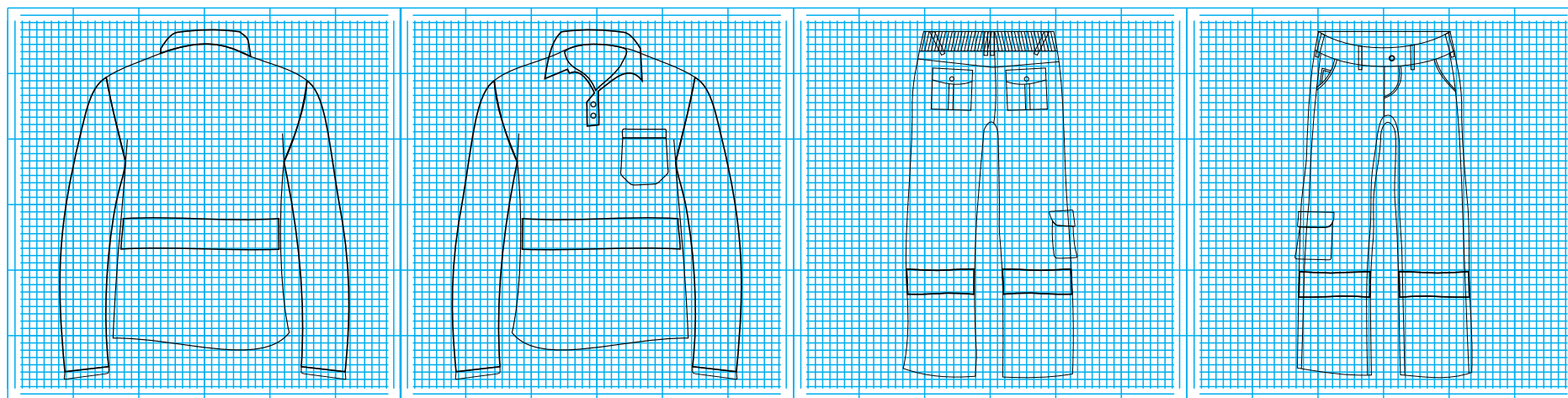



Bolso masculino



Masculino

Camisa Profissional, Camisa Social, Jaqueta e Jaleco

Coloca-se a fita métrica, esticada, logo abaixo das axilas, em volta do tórax, e divide-se o número achado por 2.
Ex: Se o número achado for 100: $100/2 = 50$, o nº é 50

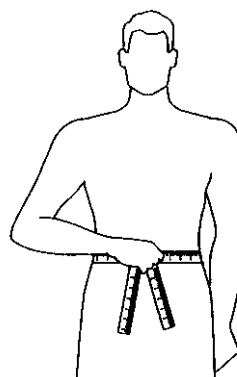
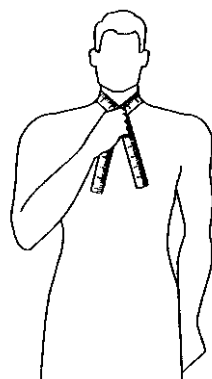
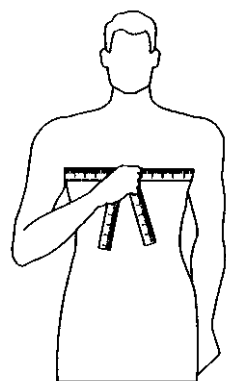

Camisa masculina

Coloca-se a fita métrica, esticada, em volta do pescoço e se o número achado for 35 ou 36 o número da camisa é 1 (um).
Acompanhar relação na tabela de medidas.

Número	1	2	3	4	5	6
Colarinho	35 36	37 38	39 40	41 42	43 44	45 46

Calça

Coloca-se a fita métrica, esticada, em volta da cintura, e divide-se o número achado por 2.
Ex: Se o número achado for 88: $88/2 = 44$, o nº é 44.

Camisa, Camiseta e Jaqueta

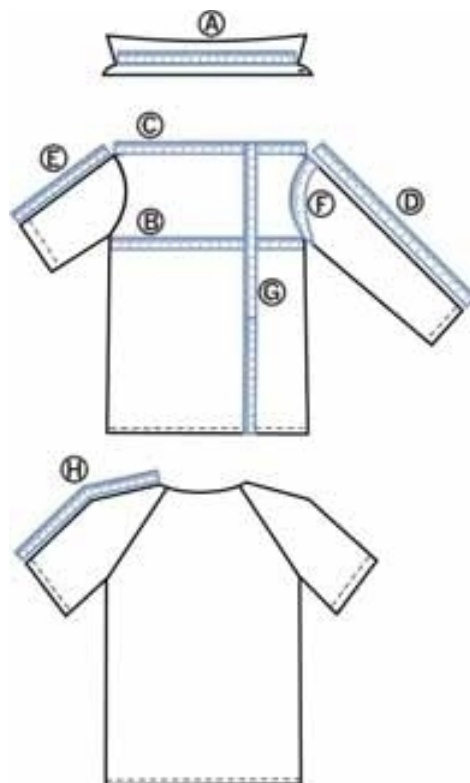

A)COLARINHO: De uma extremidade à outra da base do colarinho. Esta medida deve ser tomada com a camisa e o colarinho abertos (exceto para jaquetas).

B)BUSTO / TÓRAX: Da parte inferior de uma cava à outra, com a camisa / camiseta / jaqueta abotoada.

C)COSTAS (ombro a ombro): De uma extremidade do ombro com a cava à outra, nas costas (exceto para mangas raglã).

D)MANGAS LONGAS: Da parte da junção com o ombro até o final do punho.

E)MANGAS CURTAS: Da parte da junção com o ombro até o final da bainha (não considerar o tecido dobrado internamente).

F)CONTORNO DE CAVA: Na junção da manga com a blusa / camisa (exceto manga raglã).

G)COMPRIMENTO: Da junção da gola no ombro até o final da bainha da frente (não considerar o tecido dobrado internamente).

H)MANGAS RAGLÃ: Da junção da gola, com a fita métrica centralizada sobre o ombro até o final da bainha (não considerar o tecido dobrado internamente).

*Quando as blusas / camisas apresentarem pregas, as medidas devem ser consideradas com as pregas relaxadas.
Todas as medidas devem ser tomadas com a peça sobre base fixa e plana, e evitando-se dobras e rugas.*

Calça

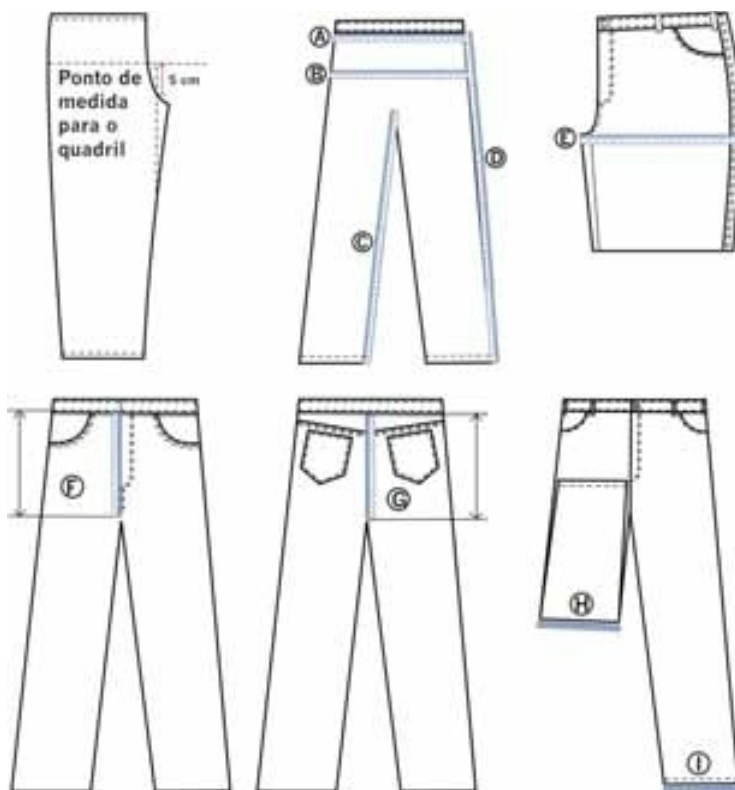

- A)CINTURA: Sobre o cóis, com a calça abotoada, cintura esticada quando tiver elástico no traseiro ou em toda cintura.
- B)QUADRIL: A 5 cm da junção das pernas no gancho dianteiro (com a calça dobrada e gancho relaxado, medir de um lado a outro do quadril); quando tiver pregas, as medidas devem ser consideradas com as pregas abertas.
- C)ENTREPERNAS: Da junção entre as duas pernas, ao longo da costura interna até a final da barra.
- D)ILHARGAS SEM CÓS: Da costura da junção do cóis ao longo da costura lateral até o final.
- E)COXA: Com a peça pelo dianteiro, partindo-se da extremidade do encontro dos ganchos até o lateral (quando tiver pregas as medidas devem ser consideradas com as pregas abertas).
- F)GANCHO DIANTEIRO: Com a peça pelo dianteiro, da borda inferior do cóis até a junção dos ganchos na entrepernas.
- G)GANCHO TRASEIRO: Com a peça pelo traseiro, da borda inferior do cóis até a junção dos ganchos na entrepernas.
- H)JOELHO: Dobrando uma das pernas até que a ponta da bainha esteja em paralelo com final da costura da vista, medir a largura da base na dobra.
- I)BARRA DA PERNA: De uma extremidade a outra na barra da perna.

Todas as medidas devem ser tomadas com a peça sobre base fixa e plana, e evitando-se dobras e rugas.

Camiseta operacional
masculina
manga longa

TABELA DE MEDIDAS PARA PEÇAS PRONTAS																	
ITENS	NUMERAÇÃO TOLERÂNCIAS	40	42 PP	44	46 P	48	50 M	52	54 G	56	58 GG	60	62 EG	64	66 EXG	68	70 EXGG
Tórax	De -1 a +1	50	52	54	56	58	60	62	64	66	68	70	72	74	76	78	80
Costas	De -1 a +1	42,5	44	45,5	47	48,5	50	51,5	53	54,5	56	57,5	59	60,5	62	63,5	65
Mang. longa canhão	De -1 a +1	57	58	59	60	61	62	63	64	65	65	65	65	65	65	65	65
Contorno de cava	De -1 a +1	25	25,5	26	26,5	27,5	28	28,5	29	30	30,5	31,5	32	33	33,5	34,5	35
Comprimento	De -1 a +1	64,5	66	67,5	69	70,5	72	73,5	75	76,5	78	79,5	81	82,5	84	85,5	87

Calça operacional
masculina

TABELA DE MEDIDAS PARA PEÇAS PRONTAS																	
ITENS	NUMERAÇÃO TOLERÂNCIAS	34	36 PP	38	40 P	42	44 M	46	48 G	50	52 GG	54	56 EG	58	60 EEG		
Cintura c/ ½ elástico	De -1,5 a +1,5	39	41	43	45	47	49	51	53	55	57	59	61	63	65		
Quadril	De -1 a +1	47	49	51	53	55	57	59	61	63	65	67	69	71	73		
Coxa	De -1 a +1	30	31	32	33	34	35	36	37	38	39	40	41	42	43		
Gancho dianteiro	De -0,5 a +0,5	22	22,5	23	23,5	24	24,5	25	25,5	26	26,5	27	27,5	28	28,5		
Gancho traseiro	De -0,5 a +0,5	34	34,5	35	35,5	36	36,5	37	37,5	38	38,5	39	39,5	40	40,5		
Entrepernas c/barra	De -1,5 a +1,5	85	85	85	85	85	85	85	85	85	85	85	85	85	85		
Ilhargas s/ cóis	De -1,5 a +1,5	104,5	105	105,5	106	106,5	107	107,5	108	108,5	109	109,5	110	110,5	111		
Joelho	De -0,5 a +0,5	22	22,5	23,5	24	25	25,5	26	27	27,5	28,5	29	29,5	30	30,5		
Barra da calça	De -0,5 a +0,5	22	22,5	23	23,5	24	24,5	25	25,5	26	26,5	27	27,5	28	28,5		

Bermuda

TABELA DE MEDIDAS PARA PEÇAS PRONTAS													
ITENS	NUMERAÇÃO TOLERÂNCIAS	34	36 PP	38	40 P	42	44 M	46	48 G	50	52 GG	54	56 EG
Cintura	De -1 a +1	34	36	38	40	42	44	46	48	50	52	54	56
Cintura relaxada	De -2 a +2	30		34		38		42		46		50	
Cintura esticada	De -1 a +2	42		46		50		54		58		62	
Quadril	De -1 a +2	46		50		54		58		62		66	
Entrepernas s/ barras	De -1 a +2	22		24		24		24		24		24	
Ilhargas s/ cóis	De -1 a +2	39,5		43,5		44,5		45,5		47,5		47,5	

Camiseta operacional
masculina
manga curta

TABELA DE MEDIDAS PARA PEÇAS PRONTAS																	
ITENS	NUMERAÇÃO TOLERÂNCIAS	40	42	44	46	48	50	52	54	56	58	60	62	64	66	68	70
		PP		P		M		G		GG		EG		EXG		EXGG	
Tórax	De -1 a +1	50	52	54	56	58	60	62	64	66	68	70	72	74	76	78	80
Costas	De -1 a +1	42,5	44	45,5	47	48,5	50	51,5	53	54,5	56	57,5	59	60,5	62	63,5	65
Manga curta	De -0,5 a +0,5	21,5	22	22,5	23	23,5	24	24,5	25	25,5	26	27,5	28	28,5	29	29,5	30
Contorno de cava	De -1 a +1	25	25,5	26	26,5	27,5	28	28,5	29	30	30,5	31,5	32	33	33,5	34,5	35
Comprimento	De -1 a +1	64,5	66	67,5	69	70,5	72	73,5	75	76,5	78	79,5	81	82,5	84	85,5	87

Jaleco masculino

TABELA DE MEDIDAS PARA PEÇAS PRONTAS															
ITENS	NUMERAÇÃO TOLERÂNCIAS	40	42	44	46	48	50	52	54	56	58	60	62		
		PP		P		M		G		GG		EG			
Tórax	De -1 a +1	51,5	53,5	55,5	57,5	59,5	61,5	63,5	65,5	67,5	69,5	71,5	73		
Costas	De -1 a +1	43,5	45	46,5	48	49,5	51	52,5	54	55,5	57	58,5	60		
Contorno de cava	De -1 a +1	26	26,5	27	27,5	28,5	29	29,5	30,5	31	31,5	32,5	33		
Comp. metade coxa	De -1 a +1	88,5	90	91,5	93	94,5	96	97,5	99	100,5	100,5	100,5	100,5		



Temperatura de lavagem 60°C.



Não permitido lavagem com produtos que contenham cloro.



Passar a ferro no máximo 150°C.



Permitida a lavagem a seco.

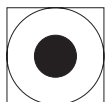

Permitida secadora à temperatura máxima 65°C.

A durabilidade e a apresentação da roupa dependem muito das lavagens.

1. Recomenda-se, durante a lavagem, não friccionar fortemente a roupa sobre a pedra do tanque ou com escova, pois essas práticas desgastam a superfície do tecido, afetando, conseqüentemente, a uniformidade das cores.

2. Não utilizar água sanitária (ou outro produto à base de cloro), pois essa prática, além de enfraquecer o tecido e as linhas de costuras, provoca descolorimento.

3. No caso da roupa apresentar-se impregnada de sujeira ou manchas de óleo, graxa, etc., é recomendável deixá-la ensaboada (de molho), na sombra, por algumas horas, para permitir que a sujeira se desprenda normalmente, sem aplicar o friccionamento agressivo.

4. Para secagem da roupa ao sol, recomenda-se que a mesma seja feita pelo lado avesso.

